Секция «Моральный и материальный климат старения»

Грушинские чтения
12 марта 2015
г.Москва

Демографическая динамика и потенциал старшего поколения России

д.э.н., проф. В.Г. Доброхлеб
ИСЭПН РАН

Старость – одна из 3-х главных фобий российского населения

- Опросы общественного мнения выявляют **главные фобии** российского населения — **бедность, болезни, старость**. Социологические опросы показывают, что в среднем возраст начала старости — 58 лет, однако в зависимости от возраста респондента начало старости, например 50-летних отнесено к 65 годам, что практически совпадает с международными критериями. Как отмечал А.Левинсон: «В сознании наших сограждан, увы, нет места для идеи старости «как хорошего возраста

Парадоксы демографического старения России

- значительная доля населения не доживает до пожилого возраста;
- сохраняются существенные различия в показателях ОПЖ при рождении, (например, российские мужчины проживут на 15,3 года меньше, чем шведы и на 13,7 года меньше, чем мужчины в Австрии, а время жизни россиянок будет на почти 8 лет короче, чем у жительниц Швеции и Австрии;
- для когорт достигших 65 лет показатели ожидаемой продолжительности предстоящей жизни, в России также ниже. (В сравнении с Австрией разница составляет для мужчин – более 5 лет, для женщин – 4,6 года);
- по показателю ОПЗЖ (ожидаемая продолжительность здоровой жизни) имеется значительное отставание от европейских сверстников, что особенно заметно в возрасте 65+]
- значительная гендерная асимметрия в старших возрастах, женщины живут дольше, но с большими проблемами с физическим или психическим здоровьем, заболеванием или инвалидностью.

Ресурсный потенциал старшего поколения

- **Ресурсный потенциал старшего поколения — это комплекс социально и личностно значимых характеристик пожилых людей, с одной стороны — это качественные характеристики индивида, значимые для него лично, а с другой — эти потенциалы представляют возможности взаимодействия пожилого человека с социумом в старости, участия в социально-экономическом развитии общества.**
- **Ресурсный потенциал содержит шесть основных компонент потенциала. *Здоровье, образовательно-квалификационный, мотивационный, социальный, материальный, институциональный потенциалы* являются его основными структурными элементами.**

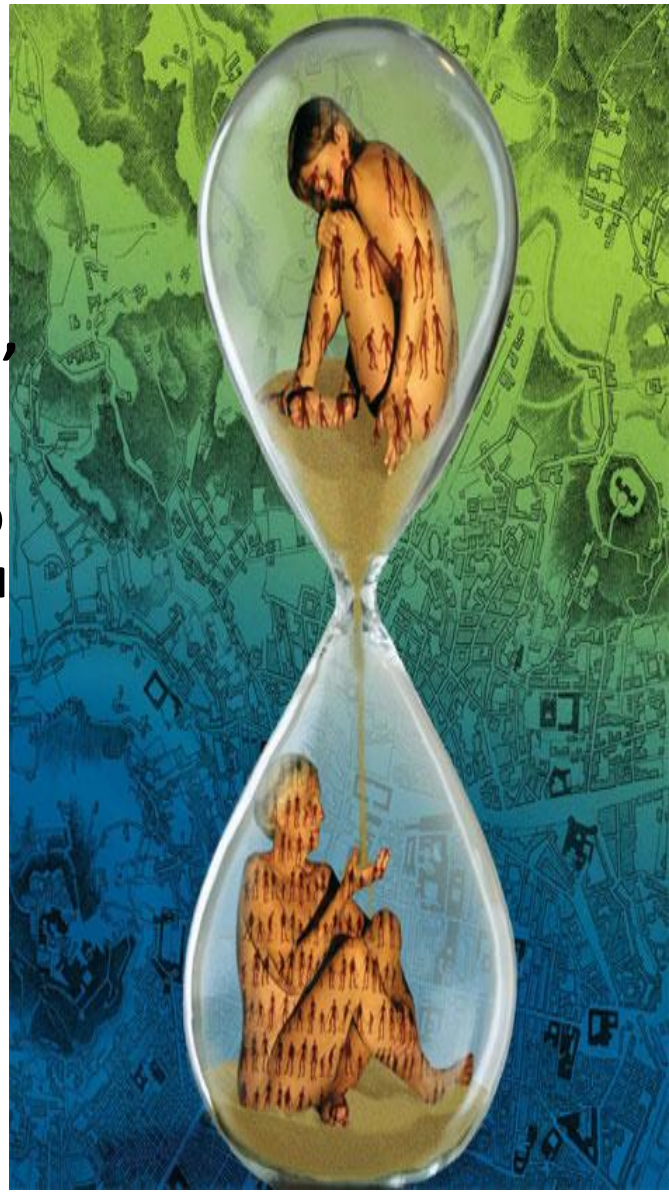

Российская модель старения отражает менталитет бедного общества, которое не может позволить себе такой «роскоши», как обеспечение высокого качества жизни старших поколений. **Отставание российских мужчин и женщин по показателю ОПЗЖ наиболее наглядно проявляет себя при сопоставлении российских показателей с аналогичными показателями для европейских стран. При этом в группе 65-летних относительное отставание российских женщин от европейских показателей даже более значительно, чем у мужчин, поскольку период времени здоровой жизни у женщин в два раза ниже, чем у их европейских сверстниц (в то время как у мужчин соответствующий показатель не превышает 1,5 раза).**

Для выполнения задач модернизации в условиях демографического старение все более актуальным становится использование потенциала всех возрастных когорт. «Передовая технология — необходимый источник экономического роста — это всего лишь потенциал, необходимое условие, ее одной для экономического роста недостаточно.

…Необходимы соответствующие институциональные и идеологические условия, которые обеспечили бы должное использование нововведений, генерируемых возрастающим объемом знаний человечества»

В условиях продолжающейся депопуляции и старения населения основой институциональных изменений и новой идеологии может стать идея сбережения народа, всех его возрастных групп. Увеличение численности представителей старшего поколения, относящихся к третьему, а не четвертому возрасту, является как задачей модернизации, так и ресурсом развития России.

Необходимость модернизации социальных институтов с учетом демографического старения

Планировать изменения пенсионного , трудового законодательства, сферы образования , вероятно, следует с учетом демографической динамики, трансформации рынка труда и качественных характеристик населения, в первую очередь состояния здоровья и образования. Рассматривая при этом как минимум три блока проблем, в том числе:

- - **структуру рабочих мест для стареющей рабочей силы**, и ее увязку с социально-экономической модернизацией страны (по сферам деятельности, отраслям, региональному размещению);
- - **систему поддержки и улучшения человеческого потенциала (с его трансформацией в человеческий капитал**) стареющего населения нашей страны, иными словами –это направление по увеличению численности людей«третьего возраста - Young old – молодых стариков». При этом требуется не сокращение сети образовательных учреждений, а их адаптация к проблемам образования «через всю жизнь», в том числе в системе специального профессионального образования;
- - комплекс программ по **преодолению дискриминации по возрасту и полу,** в том числе с учетом растущей доли пожилых женщин.

9.5. Ожидаемая продолжительность жизни по отдельным странам мира

Life expectancy for selected countries of the world

Страны *Countries*	Год *Year*	Ожидаемая продолжительность жизни, лет *Life expectancy, years*							
		мужчин в возрасте, лет *males at age, years*				женщин в возрасте, лет *females at age, years*			
		0	15	45	65	0	15	45	65
Европа									
Австрия **Austria**	**2011**	78,3	63,8	35,0	18,1	83,9	69,2	39,8	21,7
Россия	**2012**	**64,6**	**50,5**	**25,4**	**12,8**	**75,9**	**61,7**	**33,7**	**17,1**
Бельгия	**2011**	77,8	63,3	34,6	17,8	83,2	68,5	39,3	21,5
Франция	**2011**	**78,7**	**64,1**	**35,6**	**19,3**	**85,7**	**71,1**	**41,8**	**23,8**